**Guide & Concordance**

**to**

# WAR AND DECOLONIZATION IN INDONESIA, 1940-1950

## PART I, THE ARCHIVE OF DR. H.J. VAN MOOK, 1942-1948

**on Microfiche**

BIBLIOTHECA UNIVERSITAS AMOIENSIS

Algemeen Rijksarchief, The Hague, The Netherlands

&

MMF Publications, Lisse, The Netherlands

© 1997 MMF Publications, Lisse, The Netherlands &
Algemeen Rijksarchief. The Hague, The Netherlands

**CONTENTS**

Preface . . . . . v

Inventaris van de papieren van Dr. H.J. van Mook, door M. Dutilh . . . . . I

Lijst van correspondenten . . . . . 60

Index van personen . . . . . 90

Index van zaken . . . . . 96

Concordantie van inventarisnummers en microfichenummers . . . . . 103

厦门大学图书馆
BIBLIOTHECA UNIVERSITAS AMOIENSIS
止於至善

厦门大学图书馆
BIBLIOTHECA UNIVERSITAS AMOIENSIS
高登於此

## PREFACE

**Announcing a new series from**
**the General State Archives of the Netherlands** (Algemeen Rijksarchief, ARA)

The end of the Second World War in Asia in August 1945 was followed on the 17th of that month by the proclamation of the Republic of Indonesia by Sukarno and Hatta. The Dutch government was unwilling to grant independence, however, and attempted to reassert its authority in the colony it had held for some 350 years. A complicated period of negotiations and civil war ensued, marked by two "police actions" by the Dutch and increasing intervention by the international community, finally resulting in the transfer of sovereignty to the Republic in December 1949.

With the events of decolonization now a half century behind us, many of the archives of leading figures and bodies on the Dutch side in this period have already been opened or will be in the coming years. In cooperation with the General State Archives of the Netherlands, MMF is launching a continuing series to make such papers available on microfiche. With the recent completion of the 20-volume series *Officiële bescheiden betreffende de Nederlands-Indonesische betrekkingen 1945-1950*, a selection of sources has been made available in print. With the inauguration of this new series on microfiche, researchers will be able to broaden and deepen their studies by drawing on the relevant archives in their entirety.

In consultation with archivists of the General State Archives the materials for micropublication are currently being identified. At present more than 30 archives of individuals or organs are under consideration. They range from the papers of prime ministers and foreign secretaries concerned in the process of decolonization to those of officials at the local level charged with maintaining public order. Chronologically the series will concentrate on the decade of the 1940s, but will include earlier and later materials to provide context and background. Publication will take place over the next 5 to 10 years as the different archives become open to the public. The plans call for issuing the series in parts consisting of several hundred microfiches each. Smaller collections will be grouped together to form parts when necessary and at least two or three parts will become available each year. It will be possible to buy parts selectively or to subscribe to the series on a standing order basis. Details of the publication plan and conditions for subscription will be made known in the course of 1997.

### Part I: The Archive of Dr. H.J. van Mook, 1942-1948

In cooperation with the General State Archives MMF Publications presents here the first in this series of microfiche collections, that of Dr. H.J. van Mook (1894-1965). Born in Semarang on Java of Dutch parents in 1894 Van Mook pursued a career in the colonial administration, eventually holding the posts of Minister of the Colonies during the war and Lieutenant Governor-General of the Netherlands East Indies (1945-1948), playing a central role in the events of the

time. The collection is presented here in its entirety and includes some material from both before and after his active involvement in decolonization.

The inventory that follows here was compiled and published in 1975 by M. Dutilh (Algemeen Rijksarchief, The Hague). An introduction to the collection and biographical sketch of Van Mook can be found on pages 1-16 below. An index of personal and place names can be found on pages 90-95 and a subject index on pages 96-101. MMF Publications has established a concordance between the inventory numbers and the microfiche numbers, printed on pp. 103 ff.

**Note on the microfiches**

The microfiches were made by reformatting 35mm microfilms provided by the General State Archives. During this conversion process several inventory numbers that had not been filmed by ARA were located, filmed by MMF and integrated in the present microfiche publication. The collection is now complete with the exception of inventory number 217, which unfortumately could not be located and is presumed lost.

The microfiches are numbered consecutively 1-406 and follow the order of the inventory. The fiche headers give the letter/number of the subsection of the inventory, a short title in Dutch and the inventory number(s) contained on that fiche. The microfiches carry the logo of the General State Archives (*ARA*).

**Copyright**

The copyright of this microfiche edition is reserved to the General State Archives of the Netherlands. Inquiries concerning permission to reproduce any part of this present publication in any form should be addressed to:

**Algemeen Rijksarchief**
**PO Box 90520**
**2509 LM Den Haag**
**The Netherlands**

**Tel + 31 70 331 5400**
**Fax + 31 70 331 5499**

# INVENTARIS

van de papieren van

DR. H. J. VAN MOOK

door

M. Dutilh

's-Gravenhage 1975

BIBLIOTHECA UNIVERSITAS AMOIENSIS

Inhoudsopgave

INLEIDING 1

INVENTARIS 17

I. ALGEMEEN 18

1. Biografische gegevens 18

II. BIJZONDER 18

A. MINISTER VAN KOLONIËN EN LUITENANT GOUVERNEUR-GENERAAL. 1942-1945 18

1. Briefwisseling 18
2. Staatkundige hervorming van het Koninkrijk 18
3. Voorbereiding van het herstel van het Nederlands gezag in Indonesië 18
4. Militaire aangelegenheden 21
5. Financieel-economische aangelegenheden 22
6. Voorlichting over Indonesië 22
7. Redevoeringen, verklaringen en artikelen van Van Mook 23
8. Benoeming en ontslag 24
9. Verantwoording van zijn beleid 24
10. Documentatie 24

B. LUITENANT GOUVERNEUR-GENERAAL. 1945-1948 28

1. Briefwisseling 28
2. Telegramwisseling 28
3. Staatkundige hervorming van het Koninkrijk 29
4. Federale staten van Indonesië 31
5. Onderhandelingen met de Republiek Indonesia 32
6. Beleid van de Nederlands-Indische regering 34
7. Buitenlandse aspecten van de Indonesische kwestie 40
8. Voorlichting over de Indonesische kwestie 41
9. Militaire aangelegenheden 42
10. Financieel-economische aangelegenheden 46
11. Redevoeringen van Van Mook 48

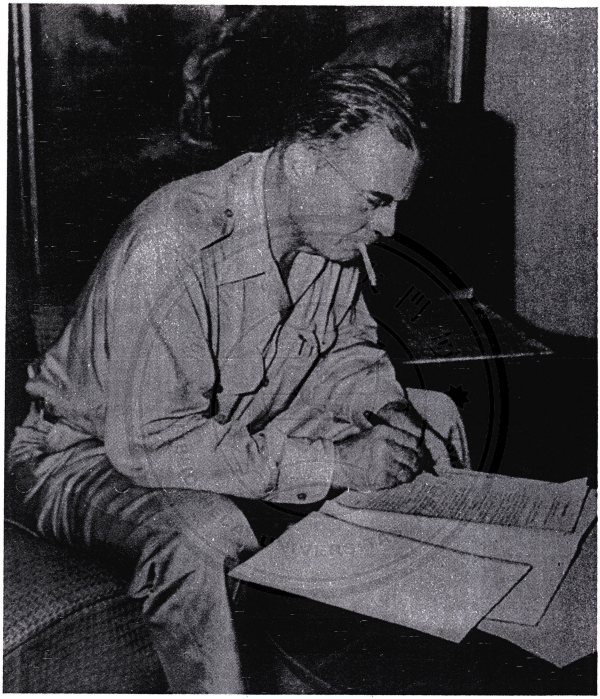

Dr. H.J. van Mook

Parafering van de ontwerp-overeenkomst
van Linggadjati, 15 november 1946

# INLEIDING

## Levensloop van H.J. van Mook

Hubertus Johannes van Mook werd op 30 mei 1894 te Semarang geboren als zoon van M.A.A. van Mook en C.R. Bouwman. Hij was enig kind. Zijn ouders die na hun huwelijk in 1893 naar Indië gekomen waren, waren beiden onderwijzer. De vader, een krachtige persoonlijkheid, bracht het tot inspecteur van het lager onderwijs en wethouder van Soerabaja. Zijn lagere schoolopleiding kreeg Van Mook in Malang (1900-1904) en in Oosterbeek in Nederland (1904-1906). Daarna bezocht hij de HBS in Soerabaja en deed in 1912 staatsexamen B. Een jaar lang (1913-1914) studeerde hij scheikunde in Amsterdam en Delft, maar hij onderbrak deze studie om als vrijwilliger dienst te nemen in het Nederlandse leger toen de Eerste Wereldoorlog uitbrak. In 1915 hervatte hij zijn studie, nu in de rechten en indologie, te Leiden. In deze tijd was hij een van de oprichters van de Vereniging van studerenden met interesse voor Nederlands-Indië, waarvan hij ook als voorzitter optrad. Het was een vooruitstrevende organisatie, waarin het stemrecht niet door de leden individueel, maar door de raciale groepen werd uitgeoefend.

In 1919 keerde Van Mook na het jaar daarvoor het eindexamen van de Nederlands-Indische administratieve dienst te hebben gedaan naar Indië terug, waar hij hoofd van het bureau voor de voedseldistributie te Semarang werd. Hij bleef dit tot 1921, toen hij naar Djokjakarta vertrok als adviseur voor agrarische zaken van de sultan. In datzelfde jaar trad hij in het huwelijk met Alberta D. Maureau. Uit deze verbintenis werden twee kinderen geboren. In 1925 ging hij opnieuw naar Nederland om zijn studie in de indologie te Leiden te voltooien en ook zelf college te geven in het staatsrecht en de sociale economie. Ook leverde hij regelmatig bijdragen voor het maandblad Koloniale Studiën en zat hij in

titie-Soetardjo, waarin gevraagd werd om een rijksconferentie om een geleidelijke ontwikkeling naar zelfstandigheid binnen het Koninkrijk voor te bereiden, in de Volksraad ook door enige conservatieven gesteund werd. Van Mook was een duidelijke exponent van deze Indocentrische politiek.

Naast zijn directeurschap was Van Mook voorzitter van de raad van toezicht van het Deviezeninstituut (1940-1941). Toen de Japanners in het kader van de Groot-Aziatische Welvaartssfeergedachte steeds meer voorrechten voor hun industrie en handel in Nederlands-Indië gingen opeisen, werd hij aangewezen om de onderhandelingen te leiden als buitengewoon gezant en gevolmachtigd minister. Hier gaf hij blijk van grote diplomatieke gaven. Het Japanse doel werd niet bereikt en Van Mooks aanzien in Nederlands-Indië steeg enorm. Later deed hij verslag van het verloop der onderhandelingen in zijn boekje:"Nederlandsch-Indië en Japan. Hun betrekkingen in 1940-1941." [3)]

Met ingang van 20 november 1941 werd hij benoemd tot minister van Koloniën in het kabinet Gerbrandy, een benoeming van korte duur in verband met de nu ook voor Indië dreigende oorlog die op 8 december, na de aanval op Pearl Harbor, begon. Op verzoek van Gouverneur-Generaal Tjarda van Starkenborgh-Stachouwer werd Van Mook op 1 januari 1942 benoemd tot Luitenant Gouverneur-Generaal (de eerste sinds 1840). Vier dagen later reisde hij naar de Verenigde Staten om op snelle levering van de vliegtuigen die Indië daar besteld (en al betaald) had, aan te dringen. Op 7 maart, één dag voor de capitulatie verliet hij in opdracht van de G.G. Java om zich in Australië te voegen bij de groep Indische deskundigen die voor de duur van de oorlog de belangen van het bezette Indië moesten behartigen. Deze groep, die door Van Mook was samengesteld, bestond uit: Ch.O. van der Plas en R.A.A. Soejono (leden van de Raad van Indië), mr. J.E. van Hoogstraten (directeur van economische zaken), R. Loekman Djajadiningrat (directeur van onderwijs),

verstandig[7]. Daarom duurde het tot 14 september 1944 voor het ambt van Luitenant Gouverneur-Generaal werd hersteld en aan Van Mook opgedragen naast zijn ministerschap. In feite was dit dus een voortzetting van de oude toestand waaraan pas op 23 februari 1945 een einde kwam toen dr. J.I.J.M. Schmutzer de portefeuille van Koloniën overnam. Van Mook zelf heeft de combinatie van deze twee functies steeds niet alleen als een staatsrechtelijk monstrum maar ook als te zwaar voor één man beschouwd. De basis van de Indische regering was in Australië, terwijl hij als minister uiteraard in Londen zetelde. Hij was in deze periode dan ook vrijwel voortdurend op reis tussen Engeland, de Verenigde Staten en Australië[8].

Al voor de bezetting van Nederlands-Indië was bij de regering in Londen het besef doorgedrongen dat na de oorlog hervormingen in Nederlands-Indië noodzakelijk zouden zijn. Koningin Wilhelmina had in een rede op 10 mei 1941 het voornemen uitgesproken de overzeese rijksdelen te raadplegen over hun eigen binnenlandse structuur en die van het Koninkrijk. Op 30 juli 1941 was de bijeenroeping van een rijksconferentie aangekondigd en op 27 januari 1942 werd meegedeeld dat met de voorbereiding daarvan in de overzeese gebiedsdelen alvast begonnen kon worden. De bezetting van Indië verhinderde dit echter, maar maakte bovendien een duidelijke uitspraak van de regering over haar plannen des te dringender, deels als tegenwicht tegen de Japanse propaganda, maar meer nog tegenover de Amerikaanse en Australische bondgenoten waarvan de bevrijding van Indië afhankelijk was en die daar zeker geen koloniaal bewind wilden herstellen. De radiorede van Koningin Wilhelmina van 6 december 1942 die hier het resultaat van was, was voorbereid op het ministerie van Koloniën met medewerking van alle bereikbare deskundigen, waaronder verschillende personen uit de groep van Van Mook[9], terwijl de tekst waarschijnlijk door hem zelf in overleg met de ministerraad was ontworpen[10]. Zoals bekend waren de voornaamste punten van de radiorede: 1e. erkenning

wikkeling naar onafhankelijkheid met behoud van de Nederlandse verantwoordelijkheid in de overgangsperiode was dus, hoe kon het ook anders, duidelijk beïnvloed door Van Mook, al berustte de verantwoordelijkheid er voor uiteraard bij de Nederlandse regering. Dat het daar steun vond, is heel begrijpelijk daar de ministers van Koloniën in de kabinetten Schermerhorn en Beel, Logemann en Jonkman, beiden voor de oorlog ook tot de Stuwgroep hadden behoord. Het kabinet Schermerhorn had bovendien de welwillende houding tegenover eventuele onafhankelijkheid voor Indonesië van de SDAP geërfd. Van Mook zelf moet waarschijnlijk eerder als links-liberaal dan als socialist gezien worden, maar overeenkomstig zijn principe dat een ambtenaar zich buiten de politiek moest houden, is hij nooit lid van een partij geworden[12].

Het vierde basispunt van het beleid, de vorming van een federatie van deelstaten, was geheel van Van Mook afkomstig. Die gedachte leefde bij hem al vóór de oorlog[13]. De Nederlandse regering aanvaardde dit uitgangspunt in december 1945. Dat juist dit laatste beginsel gevaar liep door de Republiek geïnterpreteerd te worden als een "verdeel en heers"-politiek, heeft Van Mook blijkens de bovengenoemde nota aan Drees wel ingezien, maar niet kunnen voorkomen. Hij heeft het beleid op grond van deze principes steeds consequent volgehouden ondanks vaak ernstig gebrek aan medewerking en overstelpende kritiek. Gezien zijn karakter is dit ook niet verbazingwekkend. Hij was een vrij autoritaire man die stug vasthield aan wat hij juist achtte, een harde werker die veel van zijn medewerkers eiste, maar uiteindelijk liever alles alleen gedaan zou hebben[14]. Daarnaast kon hij een situatie snel overzien en er dan gebruik van maken. Hij heeft dan ook bij de onderhandelingen met de Republiek van formele kwesties nooit een punt gemaakt, maar op principieel gebied maar weinig toegegeven.

Na zijn herbenoeming tot Lt.G.G. in september 1944 vertrok Van Mook naar Brisbane, de basis van de herstelde voorlopige Indische regering. In april-mei 1945 woonde hij de oprichtingsconferentie van de Verenigde Naties te San Francisco bij.

dellijk daarna werd op zijn initiatief te Malino bij Makassar een conferentie gehouden van vertegenwoordigers uit deze gebieden om de toekomstige staatkundige structuur daarvan te bespreken (16-22 juli 1946). De Nederlandse voorstellen van 10 februari werden op deze conferentie in grote lijnen aanvaard, terwijl tevens besloten werd een tweede conferentie te beleggen van vertegenwoordigers van alle bevolkingsgroepen om te komen tot de vorming van een federale deelstaat. Deze conferentie is in december 1946 te Den Pasar op Bali gehouden en had tot gevolg dat op 24 december de staat Oost-Indonesië tot stand kwam. Inmiddels had van 1 tot 12 oktober een bijeenkomst te Pangkal Pinang op Banka plaats gevonden met vertegenwoordigers der Indo-Europese, Chinese en Arabische minderheden over hun positie binnen de nieuwe staatkundige structuur.

In juli begonnen de Engelsen pogingen in het werk te stellen om de vastgelopen onderhandelingen met de Republiek weer op gang te brengen. In Nederland had het nieuwe kabinet Beel, waarin Jonkman als minister van Koloniën optrad, besloten tot de instelling van een Commissie-Generaal om het conflict in Indonesië op te lossen. Als Lt.G.G. was Van Mook ambtshalve lid van deze Commissie die half september in Indonesië aankwam. Tot voorzitter was prof. dr. W. Schermerhorn benoemd, terwijl naast Van Mook M.J.M. van Poll en F. de Boer als leden waren aangewezen. De besprekingen met de Republikeinse delegatie begonnen op 7 oktober te Batavia. Op 15 november werd te Linggadjati de ontwerp-overeenkomst geparafeerd, die een maand later door de Tweede Kamer werd "aangekleed" vóór hij werd aanvaard. Na nieuwe besprekingen met de Republiek over het aangeklede akkoord vond de ondertekening plaats op 25 maart 1947, maar de uitvoering ervan liet te wensen over, daar beide partijen hun eigen interpretatie van de overeenkomst hadden en daaraan vasthielden. Er trad dan ook stagnatie op bij de onderhandelingen. Ondertussen eiste de financiële positie van Nederland een spoedige oplossing van het conflict. Tijdens het

bliek, om althans op dit gebied de ontwikkeling niet te verstoren. Zo installeerde Van Mook op 13 januari 1948 de Voorlopige Federale Raad en op 9 maart de Voorlopige Federale Regering (een omvorming van de Raad van Departementshoofden). Ter vervanging van de Commissie-Generaal, die op 15 november 1947 eervol was ontslagen, werden verder Neher en Van Vredenburch als Gedelegeerden van het Opperbestuur aan Van Mook ter zijde gesteld (1 maart 1948). De VFR verlangde begrijpelijkerwijs betrokken te worden bij het gesprek met de Republiek. Om de problemen waarover onderhandeld werd te bespreken, werd op 27 mei een federale conferentie te Bandung geopend. Hieruit kwam op 8 juli de Bijeenkomst Federaal Overleg voort, die uit de leiders van de deelstaten bestond. De BFO bleek al spoedig van mening te verschillen met de VFR (en Van Mook) over de structuur van de interimregering.[16)]

In Nederland trad juist op dit moment het kabinet Drees op, waarin Sassen de portefeuille van Overzeese Gebiedsdelen kreeg. Vóór de kabinetsvorming was de vervanging van Van Mook al besproken, maar omdat Drees er althans voor het moment tegen was, werd besloten de zaak nog even aan te houden. Minister Sassen schreef echter toch zonder medeweten van de ministerraad op 12 augustus aan Van Mook een briefje[17)] waarin hij hem zijn ontslag aankondigde. Toen Van Mook en enige leden van de VFR op 10 september naar Nederland kwamen voor overleg over het wetsontwerp Bestuursregeling Indonesië in Overgangstijd dat volgens hen te veel meeging met de voorstellen van de BFO (die ook naar Nederland kwam), vond het gesprek dan ook niet bepaald in een goede sfeer plaats. Van Mook vond dat hij buiten het overleg gehouden werd. Bovendien werd geen rekening gehouden met zijn bezwaren tegen het wetsontwerp dat ongewijzigd werd gehandhaafd. Hij meende dan ook dit beleid waar hij niet achter stond, niet verder te kunnen uitvoeren en diende op 11 oktober zijn ontslagaanvrage in vanuit Batavia waarheen hij op 21 september overhaast was vertrokken in verband met de communistische opstand

rubrieken.

1. Staatkundige hervormingen, onderhandelingen, Commissie-Generaal enz.
2. Officiële correspondentie, nota's en overzichten.
3. Telegramwisseling met de Regering.
4. Particuliere correspondentie.
5. Speeches.
6. Verhouding tot het buitenland; Brits opperbevel, C.G.D.
7. Militaire Zaken.
8. Diversen.

Deze indeling werd niet gehandhaafd. Wel werd de leidende gedachte die aan die indeling ten grondslag lag, overgenomen bij de herordening. Gekozen werd voor een chronologische opzet volgens de funkties die Van Mook achtereenvolgens bekleed heeft, terwijl binnen deze afdelingen rubrieken werden geschapen die een nauwkeuriger onderscheiding van de stukken mogelijk maakten dan bij de oude ordening het geval was. Enkele stukken met biografische gegevens werden in een aparte hoofdafdeling Algemeen ondergebracht, omdat zij uiteraard betrekking hebben op alle drie andere afdelingen. Gezien het karakter van de stukken leek het zinvol de scheiding tussen de afdelingen II A Minister van Koloniën en Lt.G.G. 1942-1945 en II B Lt.G.G. 1945-1948 niet te leggen bij Van Mooks aftreden als minister van Koloniën op 23 februari 1945, maar bijna acht maanden later bij zijn terugkeer naar Nederlands-Indië op 4 oktober. Immers voor deze terugkeer stond alles in het teken van de voorbereiding daarvan, terwijl na oktober gepoogd moest worden vroeger gemaakte plannen ook inderdaad uit te voeren.

Het onderscheid tussen officiële en particuliere briefwisseling bleek niet te handhaven, daar het merendeel van de brieven wel persoonlijk gesteld is, maar handelt over politieke kwesties. Ook vertonen de brieven gewisseld met verschillende nauw bij de Indonesische kwestie betrokken personen in dezelfde periode een grote onderlinge samenhang. Om deze reden werd gekozen voor een

Noten bij de inleiding

1) Zie E.B. Locher-Scholten, De Stuw, tijdstekening en teken des tijds in Tijdschrift voor Geschiedenis 84 (1971) p.36-65.

2) L. Fischer, The Story of Indonesia. New York 1959. p. 63.

3) Londen 1945.

4) H.J. van Mook, Indonesië, Nederland en de Wereld. Amsterdam-Batavia 1949. p. 28-30.

5) Zie inventarisnummer 54.

6) Zie inventarisnummer 12.

7) Zie inventarisnummer 53.

8) Voor een overzicht van deze reizen zie inventarisnummer 299.

9) H.J. van Mook, Indonesië, Nederland en de Wereld. Amsterdam-Batavia 1949. p. 41.

10) Zie inventarisnummer 4.

11) Zie inventarisnummer 186.

12) Zie het verslag van een gesprek met dr. P.J. Koets door drs. F.J.M. Otten, D 9.5 1973, en de brief van mr. P.A. Ursone van 26 november 1974, D 8.30/1974.

13) C. Smit, De liquidatie van een imperium. Amsterdam 1962, p. 27.

14) Dagboek van mr. P. Sanders, p. 24, coll. Sanders inventarisnummer 1.

15) Zie de nota van Van Mook voor Drees 7 oktober 1948 p.4, inventarisnummer 186.

16) H.J. van Mook, Indonesië, Nederland en de Wereld. Amsterdam-Batavia 1949. p. 219 e.v.

17) Zie inventarisnummer 268.

18) Amsterdam-Batavia februari 1949.

19) Londen 1951.

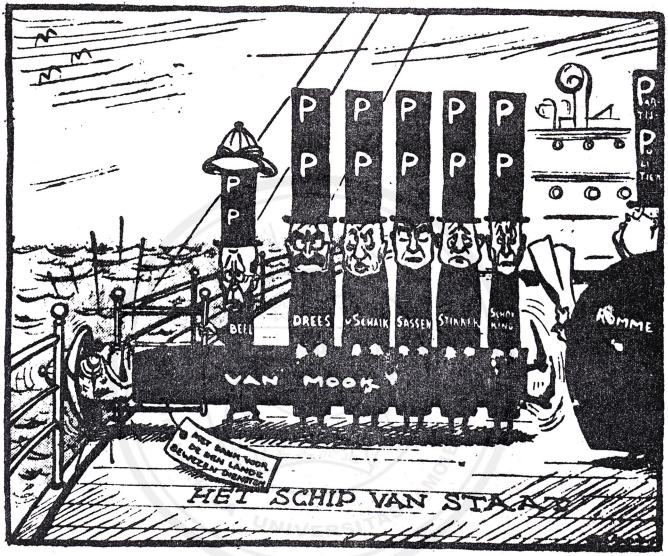
P
P
P

# INVENTARIS

厦门大学图书馆
BIBLIOTHECA UNIVERSITAS AMOIENSIS
海至於止

7. Nota van Ch.O. van der Plas betreffende de stakingen onder het Indonesisch personeel van de K.P.M. en hun internering in Australië. 30 januari 1943. 1 stuk

8. Nota's van Ch.O. van der Plas en N.N. betreffende het voeren van tegenpropaganda tegen de Japanse propaganda in Nederlands-Indië. In het Nederlands en in het Engels. 15 april 1943 en z.d. 3 stukken

9. Tekst van een anonieme verklaring uitgegeven te Kremboong houdende een oproep tot samenwerking met Japan als dit de ontwikkeling van Java ten goede komt. 21 juni 1943. 1 stuk

10. Stukken betreffende een boodschap van Koningin Wilhelmina aan de deelnemers aan de Bestuurscursus voor Nederlands-Indië in Australië, opgesteld door minister van Koloniën Van Mook. Juli 1943. 3 stukken

11. Eigenhandig geschreven notitie van Koningin Wilhelmina voor Van Mook inzake het standpunt van Churchill betreffende de samenwerking van de Geallieerden met Nederland in de strijd tegen Japan. Met doorslag van de antwoordbrief van Van Mook. Augustus 1943. 2 stukken

12. Koninklijke Besluiten D 65 en D 66 van 23 december 1943 inzake het herstel van het algemeen bestuur in Nederlands-Indië. Afschriften. Met bijlagen: Stukken betreffende de totstandkoming en publicatie van deze Besluiten. April 1943 - september 1944. 1 omslag

13. Stukken betreffende de plannen voor de inrichting van de Nederlands-Indische regering bij de terugkeer naar Nederlands-Indië. 1944. 1 omslag

14. Memo van Van Mook betreffende de te volgen beleidslijn ten opzichte van de bezette delen van Nederlands-Indië, gebruikt bij overleg met de Engelsen. Oktober 1944. 1 stuk

15. Rapport van een anonieme berichtgever uit Zuid-Bandoeng inzake de situatie ter plaatse. 4 maart 1945. 1 stuk

4. Militaire aangelegenheden

25. Rapport van de Commissie IIa voor Reconstructieproblemen, betreffende de wapenstilstandsvoorwaarden op te leggen aan Japan. Met begeleidbrief aan minister-president P.S. Gerbrandy. Afschriften. Oktober 1942. 2 stukken

26. Nota's van ir. C.J. Warners inzake het tot stand brengen van een radioverbindingsdienst met Nederlands-Indië. April 1942 - augustus 1944. 1 omslag

27. Nota van de minister van Marine J.Th. Furstner inzake het inzetten van Nederlandse strijdkrachten onder Geallieerd opperbevel. April 1943. 1 stuk

28. Nota's van Ch.O. van der Plas en N.N. inzake de militaire situatie in de strijd tegen Japan en de voor Nederland meest wenselijke strategie. 1943 - november 1944. 2 stukken

29. Stukken betreffende de werving, het vervoer en de training van troepen en NICA-personeel voor Nederlands-Indië. Juni 1943 - augustus 1945. 1 omslag

30. Stukken betreffende de instelling van een vrouwenkorps bij het KNIL. December 1944 - augustus 1945. 1 omslag

31. Stukken betreffende het Amerikaanse standpunt ten aanzien van het militaire belang van het herstel van de installaties voor oliewinning te Tarakan. Fotocopieën. Juli 1944-mei 1945. 1 omslag

32. Memorandum van N.N. betreffende een gesprek met generaal MacArthur op 20 april 1945 inzake diens standpunt ten aanzien van de te volgen strategie in Zuid-Oost Azië. 24 april 1945. 1 stuk

N.B. Het memorandum is mogelijk van Van Mook.

33. Stukken betreffende de wijziging van de Amerikaanse (SWPA) en Britse (SEAC) commandogebieden in Zuid-Oost Azië en de gevolgen daarvan voor de bevrijding van Ne-

42. Nota van N.A.C. Slotemaker de Bruïne, directeur van ANETA, over de geschiedenis en de toekomst van dat persbureau. 8 mei 1945.
1 stuk

43. Memorandum van de Nederlands-Indische Regerings Voorlichtingsdienst voor de Lt.G.G. inzake de reorganisatie van de film-unit. 5 juli 1945.
1 stuk

44. Tekst van een verklaring van Van Mook voor twee Australische bladen inzake de vriendschapsbanden tussen Nederlands-Indië en Australië. Met doorslag van de begeleidbrief. 21 juli 1945.
2 stukken

7. Redevoeringen, verklaringen en artikelen van Van Mook

N.B. Zie ook inventarisnummers 63 en 75 (Documentatie).

45. Concepten van nota's en redevoeringen van Van Mook, met aantekeningen. (1942-1945).
1 omslag

46. Concepten en teksten van redevoeringen van Van Mook als minister van Koloniën. In het Nederlands en in het Engels. Juli 1942 - oktober 1944.
1 omslag

47. Exemplaar van De Vliegende Hollander nummer 16, 8 december 1943, waarin een artikel van Van Mook over de conferentie van Churchill, Roosevelt en Tsjang Kai Shek te Cairo. Met concept van het artikel. December 1943.
2 stukken

48. Teksten en concepten van redevoeringen van Van Mook gericht tot de bevolking van Nederlands-Indië. Maart 1944-augustus 1945.
1 omslag

49. Beschouwing van Van Mook ter nagedachtenis van Raden Loekman Djajadiningrat, opgenomen in ANEP-ANETA bulletin vol. 13, nr. 20. 24 juli 1944.
1 stuk

50. Concept van een oudejaarsboodschap van Van Mook gericht tot de Nederlanders in Camp Columbia, Australië. 28 december 1944.
1 stuk

log. In het Nederlands en in het Engels. Z.d.
1 omslag
N.B. Sommige nota's zijn onvolledig.

59. "Japan en Nederlands-Indië. De diplomatieke aanraking en de periode der bezetting", beschouwing door dr. K.N. Z.d. 1 stuk

60. Artikelen door Amry J. Vandenbosch, Jan O. Broek en Audrey G. Menefee betreffende de geschiedenis van Nederlands-Indië, de Japanse bezetting en de Nederlandse plannen tot staatkundige hervorming, uitgegeven door het Netherlands Information Bureau te New York. In het Engels. 1943-1944.
3 deeltjes

61. "Wettelijke regelingen betreffende het Staatsbestel van Nederlands-Indië, 1942-1944", brochure uitgegeven door de Nederlandse regering te Londen. Maart 1945. 1 deeltje

62. Brochures uitgegeven door het Netherlands Information Bureau te New York, houdende de teksten van verklaringen van Koningin Wilhelmina en de Nederlandse regering inzake de staatkundige hervorming van het Koninkrijk. Met commentaar uit de Nederlandse en Amerikaanse pers. 1945.
2 deeltjes

63. Kranteknipsels van artikelen van Van Mook en anderen, betreffende hemzelf en Nederlands-Indië. 1940-1945. 1 omslag

64-69. Stukken betreffende economische aangelegenheden

64. Stukken betreffende de Research Conference in International Agencies for Economic Reconstruction, gehouden te Londen op 16 en 17 oktober 1942, en de International Private Conference van het War-time Research Committee and Social Reconstruction Survey, gehouden te Oxford op 18 en 19 april 1942. April - oktober 1942. 1 omslag

73. Tekst van een redevoering van de Engelse Colonial Secretary Colonel Stanley voor de Foreign Policy Association te New York over het Britse koloniale rijk. Met bijlage. 1944-1945. 2 stukken

74-78. Diversen

74. "Postwar Reconstruction of the Netherlands", tekst van een lezing door prof. J.A. de Haas voor de Society of Netherlands Scholars in North America, uitgegeven door het Netherlands Information Bureau te New York. Januari 1942. 1 deeltje

75. Verslagen van bijeenkomsten van het Royal Institute of International Affairs, waar lezingen gehouden werden door Van Mook en Major Sir Hubert Young. Juni - september 1942. 1 omslag

76. Nota van de minister van Handel, Nijverheid en Scheepvaart en van Landbouw en Visserij (Kerstens) voor minister-president Gerbrandy inzake zijn aftreden. Afschrift. Met begeleidbrief. Mei-juni 1944. 2 stukken

77. Beschouwing door Martha Gemborn (?) over de Nederlandse Club in Londen "Oranjehaven" en de uit Europa ontsnapte Nederlanders. 1944. 1 stuk

78. Stukken uitgegeven door de American Labor Conference on International Affairs inzake het standpunt van de conferentie ten aanzien van de Dumbarton Oaks voorstellen voor een internationale volkerenorganisatie. April 1945. 1 omslag

93. Mei 1948 tot en met juli 1948. 1 pak

94. Augustus 1948 tot en met oktober 1948. 1 pak

3. Staatkundige hervorming van het Koninkrijk

95. "Gedachten omtrent de constitutionele reconstructie van het Koninkrijk", nota van prof. mr. W.F. Prins. Met begeleidbrieven aan de Lt.G.G. en de minister van Overzeese Gebiedsdelen. 6 oktober 1945. 3 stukken

96. Memo van N.N. betreffende het standpunt van de Nederlandse regering en de persoonlijke denkbeelden van Van Mook ten aanzien van de hervormingen in Indonesië. Met bijlagen. November 1945. 1 omslag

97. Tekst van de regeringsverklaring inzake het Nederlandse standpunt ten aanzien van de hervorming van de staatkundige verhouding tot Indonesië, met toelichting van de Lt.G.G. In het Nederlands en in het Engels. Februari 1946. 1 omslag

98. Nota's van de Lt.G.G. inzake de positie van Nederland ten opzichte van Indonesië in het nieuwe staatkundige bestel. Met begeleidbrief aan minister J.H.A. Logemann. Doorslagen. Juni - augustus 1946. 3 stukken

99. Brieven van de Lt.G.G. en van diens politieke adviseur aan de ministers van Buitenlandse Zaken en van Overzeese Gebiedsdelen inzake de vestiging van een agentschap van Buitenlandse Zaken (Dirvo) te Batavia. Doorslagen. Juni 1946 - februari 1947. 1 omslag

100. Stukken betreffende de plannen voor de organisatie van leger en politie in Indonesië onder de Nederlands-Indonesische Unie. December 1946 - september 1948. 1 omslag

101. Memo van de Lt.G.G. inzake de plannen tot wijziging van de structuur van de regering en het ambtelijk apparaat in Indonesië, ter bespreking door dr. P.J.A. Idenburg in Nederland. 21 november 1947. 1 stuk

111. Telegram van vice-admiraal A.S. Pinke en lt. generaal Spoor aan de ministers van Marine, Oorlog en Overzeese Gebiedsdelen inzake het gevaar van een te overheersende positie van de Republiek in de Interim-regering op grond van het wetsontwerp Bestuursregeling Indonesië in Overgangstijd. Informatie-copie. Oktober 1948. 1 stuk

4. Federale staten van Indonesië

112. Verslag van de Conferentie te Malino. Met bijlagen. Juli-augustus 1946. 1 omslag

N.B. Zie ook inventarisnummer 260 (Redevoeringen).

113. Afschriften van brieven van de Mangkoe Negara aan prof. dr. P.A. Hoessein Djajadiningrat. In het Maleis. Met aantekeningen van Van Mook, Van der Plas en N.N. Augustus - oktober 1946. 1 omslag

114. Tekst van een verklaring uitgegeven door de Commissie-Generaal en vertegenwoordigers van Borneo en de Grote Oost inzake de vorming van deelstaten. 15 november 1946. 1 stuk

115. Stukken betreffende een ontwerp-overeenkomst tussen Nederland en de staat Oost-Indonesië ter nadere regeling van de onderlinge samenwerking. November 1947. 1 omslag

116. Stukken betreffende de politieke ontwikkeling in de staat Oost-Indonesië. April 1947 - juni 1948. 1 omslag

117. Vertrouwelijke briefwisseling van de Lt.G.G. inzake de overplaatsing van de Commissaris van de Kroon in Oost-Indonesië (Brouwer) naar Sumatra Timoer. April - mei 1948. 1 omslag

118. Brief van de Lt.G.G. aan de president van Oost-Indonesië inzake de staatkundige verhouding tussen de Kroon, de zelfbesturen en de negara. Doorslag. Met bijlage. 10 mei 1948. 2 stukken

127. Verslag van de besprekingen over de erkenning van de soevereiniteit van de Republiek, gehouden in de Sub-commissie van de Nederlandse en Indonesische delegaties, met concept van een preliminaire overeenkomst tussen Nederland en de Republiek. 27 maart 1946. 1 omslag

128. Stukken betreffende de onderhandelingen op de Hoge Veluwe tussen vertegenwoordigers van de regeringen van Nederland, Nederlands-Indië en de Republiek. Maart - juni 1946. 1 omslag

129-133. Stukken betreffende de onderhandelingen tussen de Commissie-Generaal en de Republikeinse delegatie, gedeeltelijk onder voorzitterschap van Lord Killearn. In het Nederlands en in het Engels.

N.B. Zie ook inventarisnummers 154-170 (Commissie-Generaal Beleid sept. 1946 - sept. 1947).

129. Stukken betreffende de voorbereiding tot de onderhandelingen. Juli - september 1946. 1 omslag

130. Oktober - 17 november 1946. 1 omslag

131. Ontwerp-overeenkomst geparafeerd door de Nederlandse en Republikeinse delegaties te Batavia. Foto's. 15 november 1946. 1 stuk

132. 18 november 1946 - 24 maart 1947. 1 omslag

133. 26 maart - 20 juli 1947. 1 omslag

N.B. Zie ook inventarisnummers 222 en 223, (Militaire aangelegenheden juli-sept. 1947), 202 (Voorlichting) en 257 (Redevoeringen).

134-139. Stukken betreffende de onderhandelingen tussen Nederland en de Republiek onder auspiciën van de Commissie van Goede Diensten van de Verenigde Naties aan boord van de US "Renville", te Batavia en te Kaliurang.

N.B. Zie ook inventarisnummers 225 (Militaire aangelegenheden), 175-178, 185-187 (Beleid).

144. Verslag van generaal S.H. Spoor betreffende de conferenties gehouden door vooraanstaande republikeinen te Solo op 26 en 27 februari 1946. 22 maart 1946. 1 stuk

145. Rapport betreffende de politieke situatie in Indo-China door jhr. A.T. Baud. Juni 1946. 1 stuk

146. Tekst van een persbericht betreffende een bekendmaking van mr. Amir Sjarifoeddin inzake de berechting van de ontvoerders van Sjahrir, de uitlevering van Japanners door de Republiek en het ontslag van Indonesische collaborateurs uit de geheime dienst van de republikeinse politie. 5 juli 1946. 1 stuk

147. Nota van Ch.O. van der Plas inzake het persoonlijk beleid van Soekarno. 18 juli 1946. 1 stuk

148. Stukken betreffende de levering van rijst door de Republiek aan Brits-Indië. Juli - augustus 1946. 1 omslag

149. Brieven en nota's van de Lt.G.G., mr. I. Goesti Ketoet Djelantik en N.N. inzake de toestand in Indonesië. Doorslagen en afschrift. Mei - september 1946. 1 omslag

150. Nota's van mr. K.F.J. Verboeket en N.N. inzake de politieke toestand in de Buitengewesten. Augustus 1946 en z.d. 2 stukken

151. Tekst van de Modus Vivendi-overeenkomst tussen Frankrijk en Vietnam. Met bijlage. In het Frans en in het Nederlands. 14 september 1946. 1 omslag

152. Brief van de vice-president van de Australia-Indonesia Association aan Sjahrir houdende een uitnodiging voor de Republiek tot deelname in een South Sea Commission en het openen van handelsbetrekkingen met Australië. Afschrift. 15 oktober 1946. 1 stuk

153. Memo van de Lt.G.G. voor de directeuren van Sociale Zaken, Financiën en Economische Zaken inzake het belang van uitbreiding van het bestand aan Nederlandse boeken en tijdschriften in Indonesië. Met bijlage. November 1946. 2 stukken

minister mr. J.A. Jonkman zijn visie op de verdere ontwikkeling in Indonesië uiteenzette. Afschrift. 15 januari 1947. 1 stuk

162. Notulen van de vergaderingen van de Commissie-Generaal. Met bijlagen. 4 januari - 22 maart 1947. 1 omslag

163. Notulen van de vergaderingen van de Commissie-Generaal. Met bijlagen. 27 maart - 22 juli 1947. 1 omslag

164. Nota's houdende richtlijnen van de Lt.G.G. en de Commissie-Generaal voor de legerleiding en de hoogste ambtenaren inzake het politieke en militaire beleid. Januari 1947. 1 omslag

165. Stukken betreffende de beslissing tot het al dan niet ondertekenen van de overeenkomst van Linggadjati. Februari - maart 1947. 1 omslag

166. Brief van de waarnemend legercommandant generaal-majoor D.C. Buurman van Vreeden aan de Lt.G.G. betreffende een klacht van de legercommandant over het niet betrekken van de legerleiding bij het politiek-militaire beleid. Met doorslag van de verantwoordbrief van de voorzitter van de Commissie-Generaal. Februari-maart 1947. 2 stukken

167. Stukken betreffende het verschil van mening tussen de Commissie-Generaal en de aspirant-leden daarvan prof. S. Posthuma en prof. J.H.W. Verzijl inzake het beleid bij de onderhandelingen met de Republiek. Maart - mei 1947. 1 omslag

168. Nota's van mr. J. de Visser, dr. P.J.A. Idenburg en mr. J.E. van Hoogstraten inzake hun bezoeken aan Djokjakarta. Met bijlage. April - mei 1947. 1 omslag

176. Memoranda van de Lt.G.G. inzake het door Nederland te voeren beleid bij de onderhandelingen met de Republiek onder auspiciën van de Commissie van Goede Diensten. Doorslagen. 19 november 1947 - 5 februari 1948. 1 omslag

177. NEFIS-rapporten houdende teksten van telefoongesprekken van leden van de Amerikaanse delegatie van de Commissie van Goede Diensten met de Verenigde Staten. Juni 1948. 3 stukken

178. Memo's van Van Mook voor jhr. mr. H.F.L.K. van Vredenburch inzake het uitlekken van de inhoud van een working paper voor de onderhandelingen met de Republiek via de Amerikaanse delegatie van de Commissie van Goede Diensten. Met bijlage. Juni 1948. 3 stukken

179. Stukken betreffende de voorgenomen handelsovereenkomst tussen de Republiek en de Amerikaanse zakenman Matthew Fox (maart - juli 1948). 2 stukken

180. Verslagen van de Gedelegeerde van het Opperbestuur L. Neher van een gesprek met Sjahrir en van een gesprek met Hatta inzake de drie geschilpunten tussen Nederland en de Republiek. Mei 1948. 2 stukken

181. Uittreksel uit een brief van mr. J.G. Kist van 13 juli 1948 aan N.N. inzake politieke berichtgeving per telegram door de legercommandant generaal Spoor aan generaal Kruls buiten medeweten van de Lt.G.G. Juli 1948. 1 stuk

182. Stukken betreffende de uitwijzing van republikeinse ambtenaren uit onder Nederlandse controle staand gebied wegens subversieve activiteiten. Augustus 1948. 3 stukken

183. Nota's betreffende de ontwikkeling van de communistische beweging in Indonesië. Juni - september 1948. 1 omslag

184. Notulen van een vergadering inzake de politieke en militaire toestand na de communistische staatsgreep te Madioen. 20 september 1948. 1 stuk

193. Nota van dr. H.N. Boon inzake de moeilijkheden van Nederland in het buitenland als gevolg van de Indonesische kwestie. 13 mei 1947. 1 stuk

194. Aide-memoire van de Amerikaanse consul-generaal dr. Walter A. Foote inzake het Amerikaanse standpunt ten opzichte van de vorming van een federale interim-regering. 28 juni 1947. 1 stuk

195. Stukken betreffende de pas benoemde consul-generaal van India te Batavia. Oktober 1947. 1 omslag

196. Briefwiwseling tussen Van Mook en de gouverneur van Singapore P.A.B. MacKerron betreffende de ontwikkelingen in Zuid-Oost Azië. Oktober - november 1947. 2 stukken

197. Brief van de Nederlandse consul-generaal te Singapore (A.M.L. Winkelman) aan de minister van Buitenlandse Zaken inzake de verkoop van Britse speedboats aan Indonesiërs. Afschrift. Met bijlage. 2 stukken

198. Brieven van de Britse consul-generaal aan de Lt.G.G. houdende een persoonlijke boodschap van de Commissioner General for the United Kingdom in South East Asia, Malcolm Macdonald, inzake de communistische activiteit in Maleisië. Met bijlagen. Juni - augustus 1948. 1 omslag

8. Voorlichting over de Indonesische kwestie

199. Overzicht van de politieke toestand in Indonesië, gepubliceerd door de RVD te Batavia. 15 november 1945. 1 stuk

200. Tekst van een radioreportage door Barbara Whittingham-Jones inzake de conferentie te Malino. In het Engels. 24 juni 1946. 1 stuk

201. Overzicht van de berichtgeving van de correspondent van de New York Times inzake de onderhandelingen tussen Nederland en de Republiek. Oktober 1946. 1 stuk

210. Brieven van Van Mook aan generaal Christison inzake de te nemen maatregelen in verband met de ernstige situatie te Bandoeng. Doorslagen. December 1945. 2 stukken

211. Lijst van Nederlandse officieren, opgeleid in Australië. (1946). 1 stuk

212. Memorandum van de legercommandant voor de Lt.G.G. inzake de consequenties, van militair standpunt gezien, van de overname door de Nederlands-Indische regering van het gezag over de Buitengewesten. Met bijlage: kaart van Indonesië. 23 mei 1946. 1 stuk

213. Nota's van de Lt.G.G. en generaal-majoor D.C. Buurman van Vreeden inzake de planning van militaire operaties op Java en Sumatra. Met concept en bijlage. Juli 1946. 1 omslag

214. Nota van de Lt.G.G. voor de legercommandant en de commandant Zeemacht inzake de onvoldoende rapportage aan hem over militaire aangelegenheden. 8 augustus 1946. 1 stuk

215. Rondschrijven van de legercommandant aan alle militaire gezaghebbenden inzake de door hen aan te nemen houding tegenover officieren van het republikeinse leger. 28 september 1946. 1 stuk

216. Stukken betreffende het Geallieerde Opperbevel in Indonesië. Augustus - november 1946. 1 omslag

217. Brief van de Lt.G.G. aan de commandant Zeemacht houdende
ontbreekt een terechtwijzing inzake het doen van politieke uitspraken in het openbaar. Doorslag. 27 december 1946. 1 stuk

218. Stukken betreffende de door generaal S.H. Spoor in Nederland te voeren besprekingen over verdere uitzending en aflossing van troepen. Juli 1946 - januari 1947. 1 omslag

228. Stukken betreffende gegevens voor het samenstellen van een overzicht van de ontwikkeling van de militaire toestand in Indonesië. Januari - oktober 1947. 1 omslag

229. Brief en telegrammen inzake een verzoek van de Indonesische bevolking tot evacuatie onder Nederlandse militaire dekking uit het in republikeins gebied gelegen Karanganjar. November 1947. 1 omslag

230. Tekst van de radiorede van de legercommandant generaal S.H. Spoor tot de troepen ter gelegenheid van de Renville-overeenkomst. 17 januari 1948. 1 stuk

231. Rekest van vice-admiraal A.S. Pinke aan de Koningin tot ontheffing uit zijn functie als commandant der Zeemacht in Nederlands-Indië en eervol ontslag uit de zeedienst. Afschrift. Met begeleidbrief aan de Lt.G.G. Mei 1948. 2 stukken

232. Rapport van de hoofdinspecteur van politie te Batavia inzake de documenten gevonden op de koerier van de permanente staf van Field Preparation bij diens arrestatie. Met bijlagen. Juni 1948. 1 omslag

N.B. De Field Preparation was een organisatie van het republikeinse ministerie van Defensie.

233. Nota door N.N. voor de Lt.G.G. inzake het te volgen marine-beleid in Indonesië. (Juli 1948). 1 stuk

234. Briefwisseling inzake de vervanging van generaal-majoor H.J.J.W. Dürst Britt als commandant van de C-divisie (7 december-divisie). Juni - augustus 1948. 1 omslag

235. Stukken betreffende de benoeming tot Ridder 4e klasse der Militaire Willemsorde van drie officieren van het KNIL. Mei - augustus 1948. 1 omslag

236. Brief van luitenant K. Bavinck, voormalig chef van de Lasjkarrajat (ongeregelde troepen) aan Idenburg inzake de toestand van die troepen na hun demobilisatie. Afschrift. Met begeleidbrief aan de Lt.G.G. September 1948. 2 stukken

straten inzake de regeringsopdracht aan dr. A.D.A. de Kat Angelino en prof. C.A.Ph. Weyer tot het houden van besprekingen met de Britse regering en het Britse bedrijfsleven betreffende economische samenwerking in Indonesië. Afschrift. 10 februari 1947. 1 stuk

246. Brief van de minister van Financiën aan de minister-president inzake de zorgwekkende deviezenpositie van Indonesië. Afschrift. 29 augustus 1947. 1 stuk

247. Tekst van een besluit van de minister van Economische Zaken betreffende de samenstelling van de Nederlandse delegatie naar de conferentie inzake handel en werkgelegenheid van de Verenigde Naties, gehouden te Havana op 21 november 1947. 23 oktober 1947. 1 stuk

248. Briefwisseling tussen P.W. Janssen, voorzitter van de Deli Planters Vereniging, en Van Mook inzake de bezwaren van fusie van Nederlands-Indische ondernemingen met Amerikaanse maatschappijen. Oktober - november 1947. 2 stukken

249. Nota door N.N. inzake de instelling van een Herstelbank voor Indonesië. 25 november 1947. 1 stuk

250. Stukken betreffende de reis van de directeur van Economische Zaken mr. J.E. van Hoogstraten naar de Verenigde Staten om economische hulp te verkrijgen bij de wederopbouw van Indonesië. December 1947 - januari 1948. 1 omslag

251. Nota's van de Lt.G.G. en W. Alons inzake de financiële schuldverhouding tussen Nederland en Indonesië. Met bijlage. Maart - april 1948. 3 stukken

252. Nota door N.N. betreffende het mislukken van economische samenwerking met de Republiek. (September 1948). 1 stuk

253. Overzicht van gegevens betreffende de palmolie-ondernemingen van de Zuid-Asahangroep. (Oktober 1948). 1 stuk

november 1948. 2 stukken

N.B. De tekst van de verklaring is onvoltooid.

12. Personeelszaken

263. Nota's van de Lt.G.G. betreffende het personeelsbeleid voor de dienst in Indonesië. Doorslagen. April - mei 1946. 1 omslag

264. Verweerschrift van J.H. Ritman, hoofd van de RVD, voor de Commissie van Onderzoek inzake de tegen hem ingebrachte beschuldigingen naar aanleiding van zijn houding onder de Japanse bezetting. 11 juni 1947. 1 stuk

265. Memo van de Lt.G.G. inzake een nieuwe bezoldigingsregeling voor Nederlandse en Indonesische ambtenaren in Indonesië. Doorslag. 8 oktober 1947. 1 stuk

266. Memo van de Lt.G.G. inzake de vervanging van T. Elink Schuurman als hoofd van Dirvo. Doorslag. 13 maart 1948. 1 stuk

267. Lijsten van Nederlandse hoge functionarissen en andere notabelen in Indonesië. 1948. 2 stukken

13. Ontslag

268. Eigenhandig geschreven brief van minister van Overzeese Gebiedsdelen mr. E.M.J.A. Sassen aan Van Mook inzake het voornemen van het Kabinet hem te vervangen als Lt.G.G. 12 augustus 1948. 1 stuk

269. Briefwisseling betreffende de ontwikkelingen voorafgaande aan de vervanging van Van Mook als Lt.G.G. September-oktober 1948. 1 omslag

270. Briefwisseling tussen Van Mook en Koningin Juliana inzake zijn ontslag uit 's Lands dienst. Met bijlagen. Oktober 1948. 1 omslag

280. Brochures houdende de tekst van de overeenkomst van Linggadjati, met toelichting van de Commissaris-Generaal, uitgegeven door de Regerings Voorlichtingsdienst. December 1946. 2 deeltjes

281. Brochure houdende de tekst van de overeenkomst van Linggadjati en van de radioredes van Van Mook en Sjahrir naar aanleiding daarvan, uitgegeven door Balai Poestaka te Djakarta. In het Maleis, Nederlands en Engels. 1946. 1 deeltje

282. "Le statut actuel des pays non autonomes d'outre-mer", studie door prof. dr. F.M. Baron van Asbeck. Met bijlagen: twee artikelen van Van Asbeck in het Gedenkboek uitgegeven ter gelegenheid van het vijf en twintigjarig bestaan van het Rechtswetenschappelijk Hoger Onderwijs in Indonesië. 1947, oktober 1949. 1 deel en 2 katernen

283. Krantenknipsels betreffende de Indonesische kwestie. Februari - juli 1947 en z.d. 1 omslag

284. "Linggadjati, Militaire actie, wat nu?", brochure door een aantal progressieve Nederlanders. November 1947. 1 deeltje

N.B. De namen van de schrijvers in de index.

285. Brochures houdende een overzicht van de ontwikkelingen in Indonesië na de bevrijding van de Japanse bezetting, uitgegeven door de Nederlands-Indische Regerings Voorlichtingsdienst en het Netherlands Information Bureau te New York. September 1947. 2 deeltjes

286. "Culture Contacts and Social Conflicts in Indonesia", brochure door F.H. van Naerssen voor het Southeast Asia Institute te New York. 1947. 1 deeltje

287. Beschouwing door N.N. over de vorming en ontwikkeling van de federale staten van Indonesië in 1948. In het Engels. Z.d. 1 stuk

288. "Naar de Nieuwe Rechtsorde in Indonesië. Bouwstoffen voor de Federatie", deel I: Algemeen Overzicht. Brochure

omgang met inheemse personeelsleden. Oktober 1947.
1 stuk

297. Brieven ingekomen bij Van Mook ter introductie van de Amerikaanse student George McT. Kahin. Mei 1948.
1 omslag

298. Rapport van de intendant van het huis van de Lt.G.G. betreffende zijn bevindingen bij het aanvaarden van zijn functie. 23 september 1948. 1 stuk

299. Kasboeken betreffende de particuliere financiën van Van Mook. Met bijlagen. 1947-1948. 2 deeltjes en 1 omslag

300. Teksten van ironische gedichten inzaken de bureaucratie en het leven van een diplomaat. Z.D. 2 stukken

BIBLIOTHECA UNIVERSITAS AMOIENSIS

309. Verslagen van de vergaderingen van de Veiligheidsraad inzake de Indonesische kwestie. Met bijlage: brief van de permanente Nederlandse vertegenwoordiger aan de voorzitter inzake het Nederlandse voornemen tot het houden van een Ronde Tafeloonferentie. Maart 1949. 1 omslag

N.B. Zie ook inventarisnummer 290 (Documentatie B).

310. Notitie van mr. K.F.J. Verboeket inzake de politieke verlangens van de staat Oost-Indonesië en een politiek incident te Makassar. 23 april 1949. 1 stuk

311. Stukken betreffende de overeenstemming bereikt tussen de Nederlandse en Republikeinse delegaties op de preliminaire besprekingen te Batavia op 7 mei 1949. Mei 1949. 1 omslag

312. Indonesiënummer van het maandblad "Wending" houdende een aantal artikelen betreffende de godsdienst, het onderwijs en de sociale zorg in Indonesië. Mei 1949. 1 deeltje

N.B. De namen van de schrijvers in de index.

313. Overzicht van de belangrijkste besluiten genomen door Federalisten en Republikeinen op de tweede Inter-Indonesische conferentie te Batavia (31 juli - 2 augustus 1949) als grondslag van de toekomstige grondwet van de VSI. In het Engels. Augustus 1949. 1 stuk

314. Verslagen van de activiteiten van de Stichting voor Culturele samenwerking tussen Nederland, Indonesië, Suriname en de Nederlandse Antillen. September 1948 - juni 1949. 2 stukken

315. Stukken betreffende de Amerikaanse politiek ten aanzien van Indonesië. November 1948 - mei 1950. 1 omslag

316. Tekst van de nieuwjaarsrede van de staatssecretaris van Verkeer, Energie en Mijnwezen te Batavia, ir. C.J. Warners, tot de medewerkers van zijn departement. 3 januari 1949. 1 stuk

327. Overzichten van dr. H.J. Friedericy, speciaal adviseur voor Nederlands-Indonesische aangelegenheden van de Nederlandse ambassade te Washington, inzake de unitaristische ontwikkeling in de VSI en de reacties in de Indonesische pers op de Amerikaanse politiek in Zuid-Oost Azië. In het Engels. Maart - april 1950. 3 stukken

328. Stukken betreffende de zaak van de Republiek der Zuid-Molukken en de Ambonese ex-KNILmilitairen in Nederland. In het Nederlands en in het Engels. Mei - oktober 1950. 1 omslag

329. Samenvatting van de regeringsverklaring van minister-president van de Republiek Indonesia in het parlement op 20 september 1950. In het Engels. September 1950. 1 stuk

330. "M.M.M. Dan Lain[2] Tjeritera Binatang Moderen", brochure uitgegeven door Balai Poestaka te Djakarta. In het Maleis. 1951. 1 deeltje

331. Teksten van lezingen over de geestelijke ontwikkeling in Zuid-Oost Azië door dr. Claire Holt en dr. P.K. Roest voor het Foreign Service Institute te Washington. 1951-1952. 2 stukken

332. Beschouwing door F.S.V. Donnison inzake de overdracht van het commando over Nederlands-Indië van SWPA naar SEAC, met briefwisseling. 1951-1953. 1 omslag

333. Ingekomen brief van de secretaris-generaal van het ministerie van Algemene Zaken inzake de overdracht van het commando over Nederlands-Indië van SWPA naar SEAC. Met bijlage. November 1954. 1 omslag

334. Januari-nummer van het maandblad Cultureel Nieuws Indonesië 1952. 1952. 1 deeltje

N.B. De namen van de schrijvers in de index.

335. "The beginnings of the Indonesian-Dutch negotiations and the Hoge Venuwe talks", studie door Idrus Nasir Djajadiningrat, uitgegeven door het departement of Far Eastern

## Lijst van afkortingen

| | |
|---|---|
| ANEP | Algemeen Nederlands Persbureau |
| ANETA | Algemeen Nieuws- en Telegraaf Agentschap |
| BFO | Bijeenkomst Federaal Overleg |
| BSO | Bevelhebber der Strijdkrachten in het Oosten |
| CG | Commissie Generaal |
| CGD | Commissie van Doede Diensten |
| Dirvo | Directie Verre Oosten |
| G.G. | Gouverneur-Generaal |
| KNIL | Koninklijk Nederlands-Indisch Leger |
| KPM | Koninklijke Paketvaart Maatschappij |
| Lt.G.G. | Luitenant Gouverneur-Generaal |
| M.P. | Member of Parliament |
| NICA | Netherlands Indies Civil Administration |
| RVD | Regerings Voorlichtings Dienst |
| SDAP | Sociaal Democratische Arbeiders Partij |
| SEAC | South-East Asia Command |
| SWPA | South-West Pacific Area |
| VFR | Voorlopige Federale Regering |
| VSI | Verenigde Staten van Indonesië |

4.3.1947, 7.3.1947, 21.3.1947,
2.4.1947, 17.5.1947, 28.7.1947,
10.9.1948, 15.9.1948, 24.10.1948

aan: 17.3.1945, 29.7.1946, 18.9.1946,
3.11.1946, 25.11.1946, 13.1.1947,
31.1.1947, 13.2.1947, 22.2.1947,
12.3.1947, 26.3.1947, 9.4.1947,
29.5.1947, 17.9.1948

Baas Becking, prof. dr. L.G.M. van: 18.1.1946, 28.6.1946

aan: 17.3.1945, 19.6.1946

Ballard, B.C. aan: 24.5.1947 (133)

Balluseck, D.J. von van: 13.9.1948

Bannier, dr. J.P. van: 16.5.1945, 4.6.1946, 26.6.1946,
22.7.1946, 15.8.1946, 30.8.1946, 17.10.1946,
15.11.1946, 27.11.1946, 11.12.1946,
24.12.1946, 25.1.1947, 16.4.1947,
3.6.1947, 26.7.1947, 18.8.1947,
25.8.1947, 27.8.1947, 8.10.1947,
10.11.1947, 20.11.1947, 29.1.1948
(103), 11.3.1948, 24.3.1948, 3.4.1948,
21.4.1948, 13.5.1948, 28.6.1948,
2.8.1948, 16.8.1948, 4.9.1948 (269),
7.9.1948 (269), 26.10.1948, 7.5.1951,
10.10.1951

aan: 3.8.1945, 22.5.1946, 15.6.1946,
29.7.1946, 24.9.1946, 16.10,1946,
24.10.1946, 27.10.1946, 30.1.1947,
26.4.1947, 1.8.1947, 5.8.1947,
16.8.1947, 24.10.1947, 5.11.1947,
16.12.1947, 2.1.1948 (103), 30.3.1948,
31.12.1948, 26.5.1951

Barrett, Laura van: 4.6.1948 (297)

Bartley, R.J. van: 10.3.1944

Beel, dr. L.J.M. van: 27.9.1947, 11.10.1947, 23.10.1947,
8.11.1947, 6.2.1948, 9.2.1948,
12.4.1948, 13.6.1948, 2.7.1948,
5.7.1948, 10.8.1948, 7.9.1948,

| | |
|---|---|
| Boetzelaar, dr. E.O. baron van | van: 24.7.1947 |
| Bonne, dr. W.M. | van: 12.3.1947 |
| Boon, dr. H.N. | van: 5.7.1948, 12.7.1949 (336), 14.7.1949 (336), 8.8. 1949 (336) |
| Boon, dr. M. | aan: 6.4.1948 |
| Booy, J.M. de | aan: 17.9.1944, 22.6.1946 |
| Borgman Brouwer, mr. W.F.J. | van: 19.5.1947 |
| Broek, J. van den | van: 17.2.1942 (37) |
| Brons, mr. J.C. | van: 10.3.1945 (38)<br>aan: 25.10.1944, 17.7.1945 |
| Brouwer, dr. M. | van: 3.5.1947 (116), 10.5.1947 (116), 21.5.1947 (116), 5.6.1947 (116), 25.11.1947 (116), 13.12.1947 (116), 19.1.1948 (116)<br>aan: 24.4.1947 (116), 9.5.1947 (116), 16.5.1947 (116), 18.12.1947 (116), 10.4.1948 (117) |
| Bruin, A. de | van: 5.7.1942 |
| Bruintje | van: 26.11.1946 (153) |
| Bunker, L.E. | van: 26.3.1947<br>aan: 20.4.1947 |
| Butterworth | van: 28.10.1948<br>aan: 22.10.1948 |
| Buurman van Vreeden, D.C. | van: 7.2.1947 (166), 12.2.1947 (220) |

| | |
|---|---|
| | aan: 17.7.1944, 1.9.1944, 16.7.1945, 3.8.1945, 16.9.1945, 28.10.1946, 5.1.1949 |
| Critchley, T.K. | van: 10.6.1948 (138), 17.6.1948 (138), 11.11.1948 (272) |
| | aan: 14.6.1948 (138) |
| Curtin, J. | van: 9.1.1945 |
| Darmawan Mangoen koesoema, ir. | van: 7.7.1946 |
| | aan: 1.7.1946 |
| Dempsey, sir Miles | van: 7.2.1946 (126) |
| | aan: 7.2.1946 (126) |
| Dening, M.E. | aan: 28.12.1946 |
| Derks, mr. J. | van: 26.11.1948 |
| Dewan Bandjar | aan: 3.11.1948 (272) |
| Dewan Borneo Tenggara | aan: 3.11.1948 (272) |
| Dewan Dajak Besar | aan: 1.11.1948 (272) |
| Dewan Kesoeltanan Kalimantan Timoer | aan: 1.11.1948 (272) |
| Diffelen, dr. R. W. van | van: 11.4.1946, 17.5.1947, 20.11.1947, 13.8.1948, 20.9.1948, 25.11.1948 (110), 25.9.1952 |
| | aan: 22.7.1948, 9.10.1951 (?), 20.12.1951, 4.2.1952 |
| Djajadiningrat, R.A.A. Hilman | aan: 10.4.1948, 29.8.1948 (121) |
| Djajadiningrat, prof. dr. R.A. Hoessein | van: 29.8.1946, 30.12.1946, 26.3.1947, 8.8.1948 |
| | aan: 28.8.1946, 20.1.1947 |

| | |
|---|---|
| Fock, mr. C.L.W. | van: 30.11.1954 (333) |
| Fong, Lee Man | aan: 10.12.1946 |
| Foote, W.A. | aan: 13.2.1946, 3.4.1948 |
| Friedericy, dr. H.J. | van: 11.5.1951<br>aan: 12.12.1947, 26.5.1951 |
| Friedhoff, W. | van: 21.9.1944 |
| Furstner, J.Th. | van: 6.11.1942<br>aan: 17.9.1944 |
| Goudfernau | van: 15.9.1948 |
| Gelissen, prof. dr. ir. H. | van: 8.12.1947 |
| Gerbrandy, prof. mr. P.S. | van: 19.5.1942, 28.3.1944 (29), 27.11.1944 (53), 17.12.1944 (53)<br>aan: 20.5.1942, 8.12.1943, 17.9.1944, 3.10.1944 (29), 2.12.1944 (53), 14.12.1944 (53) |
| Gerritsen, D.J. | van: 8.4.1946, 14.6.1946 |
| Gieben, mr. A.H.C. | van: 24.9.1948, 1.10.1948 (110), 6.10.1948 (110), 11.10.1948 (110), 12.10.1948 (110)<br>aan: 25.9.1948 |
| Gill, Bikramdev Sing | aan: 29.6.1946 |
| Godijn, C.J. | van: 7.4.1947 |
| Goedhart, mr. L.J. van Heuven | van: 18.6.1946, 31.8.1947<br>aan: 3.6.1946 |
| Götzen, L. | van: 9.4.1946, 4.10.1946, 17.11.1947, 5.5.1948<br>aan: 24.11.1947 |

| | |
|---|---|
| Hirschfeld, dr. H.M. | van: 13.8.1946, 27.12.1946<br>aan: 7.12.1946 |
| Hoedt-Brandt, J.J. | van: 31.8.1948<br>aan: 7.9.1948 |
| Hoey, R.E. | van: 12.4.1948 |
| Holleman (?) | van: 7.3.1943 |
| Holt, Claire | van: 14.1.1944, 20.1.1944<br>aan: 17.1.1944 |
| Honig, dr. P. | van: 2.5.1945, 10.5.1945, 11.5.1945, 22.5.1945, 6.8.1945, 2.10.1945 |
| Hoogstraten, mr. J.E. van | van: 2.10.1942, 1943 ?, 20.11.1943, 27.8.1944, 12.4.1945, 17.12.1946, 31.12.1946, 30.5.1947, 22.10.1947, 29.10.1947, 10.11.1947, 22.11.1947, 8.12.1947 (250), 28.12.1947, 7.1.1948 (250)<br>aan: 25.6.1943, 17.4.1945, 15.10.1946, 26.12.1946 |
| Hovert, T. van den | van: 4.2.1946 |
| Huender, dr. W. | van: 19.9.1944 |
| Huls, H.G.F. van | van: 19.7.1946 |
| Hunger, dr. T. | van: 7.12.1947, 3.2.1948, 17.4.1948<br>aan: 24.8.1947, 16.12.1947 |
| Huysmans, dr. G.W.M. | van: 4.9.1947 |
| Hydrick, dr. J.L. | van: 23.12.1946, .5.1947<br>aan: 6.2.1947 |

BIBLIOTHECA UNIVERSITAS AMOIENSIS

| | |
|---|---|
| Kaye, S.A. | van: 21.10.1946 |
| Kepala Daerah Kalimantan Barat(West Borneo) | van: 21.3.1947<br>aan: 3.11.1948 (272) |
| Kerstens, P.A. | van: 28.11.1944, 24.4.1945, 11.5.1945 (16), 14.8.1945 (16), 29.4.1946, 4.9.1946, 5.11.1946, 30.11.1946, 25.10.1948<br>aan: 8.5.1945 (16), 4.7.1945 (16), 3.6.1946, 14.6.1946, 7.11.1946, 9.12.1946, 27.9.1948. |
| Kessler, J.B.A. | van: 26.9.1946<br>aan: 4.8.1946 |
| Key, V.O. | van: 29.5.1948 (297) |
| Kiek, R. | van: 8.4.1959 (305), 13.4.1959 (305), 26.5.1959 (305) |
| Killearn, M.W.L. lord | van: 1.10.1946 (130), 31.12.1946<br>aan: 15.9.1946 (129), 20.9.1946 (129), 28.9.1946 (129), 3.10.1946 (130) |
| Kleffens, mr. E.N. van | van: 10.2.1943, 17.5.1943, 26.2.1945 (29), 6.9.1947 (203), 9.2.1948, 2.3.1948<br>aan: 5.3.1943, 3.10.1944, 11.10.1944, 15.10.1944, 22.2.1945 (29), 17.3.1945, 4.7.1945, 21.1.1948 |
| Kleyn-Hunsche, G. | van: 1.4.1946 |
| Koenraad, P. | aan: 20.8.1945 |
| Koesoemah, R.A.A. Wiranata | aan: 10.4.1948 |
| Koets, dr. P.J. | van: 21.8.1947 (203), 23.8.1947 (203), 24.8.1947 (203), 27.8.1947 (203), 5.9.1947 (203), 15.10.1947, 19.3.1948 |

van: 22.5.1947, 17.6.1947, 30.6.1947, 8.7.1947, 15.7.1947, 22.12.1947, 26.10.1948

aan: 17.3.1945, 8.5.1945, 30.6.1945, 31.7.1945, 19.8.1945 (33), 19.10.1945, 22.10.1945, 7.11.1945, 25.11.1945, 4.12.1945, 17.2.1946, 27.2.1946, 15.3.1946, 17.5.1946, 21.5.1946, 27.5.1946, 31.5.1946, 12.6.1946, 19.6.1946, 24.6.1946 (zie ook 98), 8.8.1946, 2.9.1946, 9.9.1946, 22.9.1946, 30.9.1946, 12.10.1946, 23.10.1946, 30.10.1946, 4.11.1946, 9.11.1946, 14.11.1946, 9.12.1946, 3.1.1947, 13.1.1947, 31.1.1947, 13.2.1947, 22.2.1947, 10.3.1947, 17.3.1947, 26.3.1947, 4.4.1947, 15.4.1947, 30.4.1947, 3.5.1947, 14.5.1947, 20.5.1947, 23.5.1947, 30.5.1947, 11.6.1947, 27.6.1947, 12.7.1947, 5.1.1948, 28.2.1952, 14.10.?

Loudon, dr. A.

van: 23.5.1945 (41)

aan: 24.5.1945 (41)

Lovink, dr. A.H.J.

van: 10.7.1943

Lynch, Julie

van: 5.8.1947 (203), 16.8.1947 (203), 2.9.1947 (203), 21.1.1948, 2.7.1948, 14.10.1948 (272)

Maarsen, P.J. (?)

van: 19.8.1947

MacKereth, G.

van: 17.6.1946 (128), 27.6.1946, 7.9.1946 (129), 11.9.1946 (129), 12.9.1946 (129), 14.9.1946 (129)

aan: 6.9.1946 (129), 15.9.1946 (129)

MacKerron, P.A.B.

van: 9.11.1947 (196)

aan: 16.10.1947 (196)

Maclean, A.G.L.

van: 31.1.1948

Man, D. de

van: 17.9.1946

aan: 16.8.1946

| | |
|---|---|
| Nijdam, S. | van: 19.11.1947 |
| Oberman, dr. G.W. | van: 18.9.1948 |
| Oltmans, W.L. | van: 23.3.1959 (336) |
| Oranje Haven | van: 29.12.1944 |
| Os van Delden, B.G. van | aan: 15.9.1946 |
| Oyen, L.H. van | van: 10.6.1943 (29), 16.11.1945 (209) |
| Pangeran Kartanegara | aan: 10.5.1948 (118) |
| Pelt, A. | aan: 3.7.1945, 4.7.? |
| Pinke, A.S. | van: 31.1.1947 (220), 8.4.1947 (163), 10.5.1948 (231)<br>aan: 15.11.1946, 27.12.1946 (217), 1.3.1947 (220) |
| Pinney, R.G. | van: 25.9.1944 |
| Plantentuin, (directeur van 's Lands) | aan: 17.5.1947 |
| Plas, Ch.O. van der | van: 30.1.1943, 18.4.1943, 20.4.1943, 3.5.1943, 6.5.1943, 28.5.1943, 14.8.1945, 6.9.1945, 12.9.1945, 27.8.1947, 8.10.1947 (227), 11.10.1947 (227), 13.10.1947 (227), 20.10.1947 (227), 23.11.1947 (227), 30.11.1947 (227), 10.6.1948, 28.6.1948, 19.7.1948, 20.8.1948<br>aan: 18.6.1943, 17.8.1947, 27.8.1947, 14.10.1947 (227), 26.11.1947 (227), 17.6.1948 |
| Ploeg, mr. J. van der | van: 19.2.1952<br>aan: 14.1.1952 |

| | |
|---|---|
| Rubini, L. | van: 19.10.1948 (272) |
| Rutten, G.M. | van: 6.11.1948 (303) |
| Rijkens, P. | van: 17.9.1946, 16.12.1946, 31.1.1947, 4.3.1947, 21.9.1948<br>aan: 3.8.1946, 28.3.1947 |
| Sanders, G.G. | aan: 24.4.1945 (41) |
| Sassen, mr. E.M.J.A. | van: 12.9.1948 (268), 7.10.1948 (109)<br>aan: 17.9.1948 (108), 17.9.1948 (187), 28.9.1948 (139) |
| Schermerhorn, prof. dr. ir. W. | van: 6.12.1946, 13.12.1946, 23.12.1946, 30.5.1947, 25.9.1948 (269)<br>aan: 14.9.1946, 23.11.1946, 29.11.1946, 5.12.1946, 12.12.1946, 14.1.1947, 19.4.1947 |
| Schilling, W. | van: 3.6.1946, 10.7.1948<br>aan: 22.6.1946 |
| Schmutzer, prof. dr. J.I.J.M. | van: 10.4.1945 (16), 27.4.1945 (16), 7.5.1945 (16), 16.5.1945, 16.5.1945 (29), 18.5.1945 (29)<br>aan: 2.4.1945, 5.4.1945 (16), 12.4.1945 (16), 27.4.1945, 29.4.1945 (16), 8.5.1945, 16.5.1945 (29), 21.5.1945 (29), 26.5. 1945, 29.5.1945 (29) |
| Shepherd, F.M. | van: 24.6.1948 |
| Sitsen, ir. P.H.W. | van: 21.8.1942, 25.8.1943, 12.9.1943, 2.7.1944, 16.12.1944, 30.12.1944<br>aan: 1.9.1944, 30.12.1944 |
| Sjahrir, Soetan | van: 15.6.1946 (128), 24.6.1946 (128), 20.11.1946 (132), 30.11.1946 (132), 15.3.1947 (132)<br>aan: 20.6.1946 (128), 1.7.1946 (129), 9.7.1946 (129), 9.9.1946 (129), |

van: 25.7.1947 (222), 28.7.1947 (222), 14.8.1947, 25.10.1947 (227), 21.11. 1947 (134), 30.6.1948 (234), 8.7. 1948, 11.7.1948 (232), 3.8.1948 (234), 8.8.1948, 5.9.1948 (269)

aan: 3.9.1946, 10.9.1946, 11.9.1946 (129), 15.9.1946, 19.11.1946, 1.12.1946, 3.1. 1947, 30.6.1947, 18.10.1947, 19.8.1948 (235)

Stettinius, E.R. — aan: 13.4.1945

Stopford, sir Montague — van: 1.4.1946, 11.11.1946, 28.1.1947, 3.2.1947

aan: 14.2.1946, 25.11.1946, 18.1.1947, 12.2.1947

Stoppelaar, J.W. de — van: 18.9.1946

aan: 27.9.1946

Stratenus, mr. R.J. — aan: 11.7.?

Sulzberger, A. — aan: 8.4.1948

Swinton, S. — van: 28.11.1946

aan: 28.11.1946

Tahija, J. — van: 2.11.1948 (272)

Tellegen, dr. M. — aan: 23.11.1946

Tetz van Goudriaan — van: 30.11.1944, 1.3.1945

aan: 19.7.1943 (10)

Thielen, B. — van: 8.1.1945, 13.1.1945, 23.1.1945, 10.2.1945, 28.4.1945

Tielrooy, prof. dr. J.B. — van: 21.8.1948

aan: 14.8.1948

Time Magazine (editor) — aan: 26.12.1946

| | |
|---|---|
| Voorzitter Bankaraad | aan: 1.11.1948 (272) |
| Voorzitter Billiton-raad | aan: 1.11.1948 (272) |
| Voorzitter Riouwraad | aan: 1.11.1948 (272) |
| Voorzitter voorlopige volksvertegenwoordiging Zuid-Sumatra | aan: 1.11.1948 (272) |
| Vredenburch, jhr. mr. H.F.L.K. | van: 22.1.1947, 30.9.1947, 13.7.1948, 1.9.1948<br>aan: 28.12.1946, 8.5.1948, 23.7.1948 |
| Vries, ir. J. de | van: 21.10.1945 |
| Waal, C.J.H.R. de | van: 17.1.1948 (116) |
| Wali negara Madoera | aan: 28.8.1948 (121), 1.11.1948 (272) |
| Wali negara Pasoendan | aan: 28.8.1948 (121), 1.11.1948 (272) |
| Wali negara Sumatra Timoer | aan: 28.8.1948 (121), 3.11.1948 (272) |
| Walker, B. | van: 27.9.1946 |
| Warners, ir. C.J. | van: 26.8.1945, 17.9.1948<br>aan: 25.8.1944, 24.8.1945 |
| Westermann, P.H. | aan: 23.5.1945, 9.11.1946, 21.6.1948 |
| Weijden-van Heutz, M. van der | van: 22.11.1946, 19.1.1947<br>aan: 28.11.1946 |
| Whittingham-Jones, B. | van: 23.10.1946, 21.11.1946 |

- van: 21.12.1946
- aan: 3.1.1947
- van: 28.5.1947
- van: 4.9.1947
- van: 7.10.1947 (195)
- van: 18.1.1948
- aan: 2.2.1948
  van: 11. 2.1948
- van: 6.3.1948
- van: 24.4.1948, 31.5.1948
  aan: 13.5.1948
- van: 17.9.1948
- van: 19.9.1948
- van: 21.10.1948
- van: 10.8.1949
- van: 5.3.?

BIBLIOTHECA UNIVERSITAS AMOIENSIS

| oud | Doos | | nieuwe inventarisnummers |
|---|---|---|---|
| | | 3 | 87 |
| | | 5 | 254 |
| | | 7 | 212 |
| | jan. - juni | 4 | 79, 263 |
| | | 7 | 211 |
| 6. | juli - sept. 1946 | 1 | 98, 129, 154, 155 |
| | | 2 | 147, 149, 150, 153, 192, 213, 244 |
| | | 3 | 87 |
| | | 4 | 80 |
| | | 5 | 112, 256, 260 |
| | | 7 | 213, 214, 215, 218 |
| | | 8 | 112, 113, 146, 148, 200, 207, 277 |
| 7. | oktober 1946 | 1 | 130, 155 |
| | | 3 | 88 |
| | | 4 | 81 |
| | | 5 | 257, 260 |
| | | 8 | 152, 201, 294 |
| 8. | nov. - dec. 1946 | 1 | 130, 131, 132, 155, 156, 158, 159, 202 |
| | | 2 | 99, 114, 160, 242, 243, 244 |
| | | 3 | 88 |
| | | 4 | 81, 157, 217, 244 |
| | | 5 | 257 |
| | | 7 | 100, 216 |
| 9. | jan. - febr. 1947 | 1 | 132, 160, 162, 163 |
| | | 2 | 162, 164, 165, 220, 244, 245 |
| | | 3 | 89 |
| | | 4 | 82, 161 |
| | | 5 | 261 |
| | | 7 | 218, 219, 220, 221 |

| oud | Doos | nieuwe inventarisnummers |
|---|---|---|
| | 6 | 196 |
| | 7 | 226, 227, 228, 229 |
| | 8 | 227, 247, 296 |
| 15. dec. 1947 | 1 | 134 |
| | 2 | 102, 116, 203 |
| | 3 | 91 |
| | 4 | 83, 104, 250 |
| | 5 | 260, 261 |
| 16. jan. - febr. 1948 | 1 | 134, 135 |
| | 2 | 100, 176 |
| | 3 | 92 |
| | 4 | 84, 103, 116 |
| | 5 | 130, 230, 260 |
| 17. maart - april 1948 | 1 | 136 |
| | 2 | 251, 266 |
| | 3 | 92 |
| | 4 | 84, 117, 205 |
| | 5 | 260 |
| | 6 | 197 |
| | 7 | |
| | 8 | 179 |
| 18. mei 1948 | 1 | 137 |
| | 2 | 105, 118, 119, 180, 204 |
| | 3 | 93 |
| | 4 | 84, 117, 297 |
| | 5 | 260 |
| | 7 | 231 |
| | 8 | 207 |
| 19. juni 1948 | 1 | 137, 138 |
| | 2 | 106, 116, 183 |

BIBLIOTHECA UNIVERSITAS AMOIENSIS

| oud | Doos | | nieuwe inventarisnummers |
|---|---|---|---|
| 25. | 1949/'50 | | 300, 301, 303, 304, 313, 315, 318, 321, 322, 323, 326, 327, 328, 329 |
| I | | 1 | 1, 82, 83 |
| | | 2 | 56 |
| | | 3 | 13, 20, 58, 144, 189, 223, 278, 314 |
| | | 4 | 18, 20, 29, 34, 95, 96, 125, 140, 141, 190, 199, 210, 240 |
| | | 5 | 332, 333 |
| | | 6 | 126, 127, 151 |
| | | 7 | 86, 208, 209 |
| | | 8 | 45 |
| | | 9 | 48, 254, 302, 305 |
| II | | | 3, 4, 5, 45, 58, 120, 124, 128, 130, 145, 155, 169, 172, 173, 262, 267, 283, 291, 314, 317, 323 |
| III | | | 52, 53, 59, 274, 275, 287, 298, 301, 306, 311, 317, 324, 336, 337 |
| IV | | | 206, 299, 319, 325 |

BIBLIOTHECA UNIVERSITATIS AMSTELODAMENSIS

Djajadiningrat, R. Loekman 49

Djelantik, G.K. 149

Donnison, F.S.V. 332

Doorn, dr, C.L. van 312

Drees, dr, W. 104, 186

Dürst Britt, H.J.J.W. 234

Elink Schuurman, E. 266

Elliot, W. 68

Foote, W.A. 192, 194

Fox, M. 179

Friedericy, dr. H.J. 161, 327

Furstner, J.Th. 27

Gemborn, M. 77

Gerbrandy, mr. P.S. 76, 25

Geus, Th. de 284

Goedhart, F.J. 284

Haas, J.A. de 74

Hart, G.H.C. 66

Hatta, drs. Moh. 171, 180

Helfrich, C.E.L. 208, 209

Hoekendijk, dr. J.C. 312

Hofstra, H.J. 284

Holt, Claire 331

Hoogstraten, mr. J.E. van 168, 242, 245, 250

Hubojo, Darmono S. 334

BIBLIOTHECA UNIVERSITAS AMOIENSIS

Mac Kerron, P.A.B. 196

Mac Turnan Kahin, G. 297

Malik, Adam 189

Menefee, A.G. 60

Meyer Ranneft, J.W. 142

Mozer, A. 284

Naerssen, F.H. van 286

Nederhorst, G.M. 284

Neher, L. 104, 122, 180

Niesen, H. 284

Niet, mr. M. de 312

Nieuwenhuijs, R. 334

Nieuwenhuyze, dr. C.A.O. van 312

Oltmans, W.L. 337

Oyen, L.H. van 209

Peltzer, O. 278

Pinke, A.S. 111, 214, 217, 231

Plas, Ch.O. van der 5, 7, 8, 28, 113, 141, 147

Poeradiredja, A. 119

Poll, M. van 129 t/m 133, 154 t/m 170

Poole, J. le 284

Posthuma, prof. dr. S. 167

Posthumus, S.A. 284

Pringgodigdo, Soewarni 334

Prins, mr. W.F. 95

BIBLIOTHECA UNIVERSITAS AMOIENSIS

Uyl, J.M. den 284

Vandenbosch, A. 60

Velde, dr. J.J. van de 171

Verboeket, mr. K. 150, 310

Verhage, W. 284

Vermeer, E. 284

Vermeulen, A. 284

Verzijll, prof. dr. J.H.W. 167

Villard, H.S. 70

Visman, dr. F.H. 36, 274

Visser, mr. J. de 168

Vondeling, A. 284

Vredenburch, jhr. mr. H.F.L.K. van 178

Vries, prof. dr. E. de 312

Warners, ir. C.J. 26, 316

Welter, Ch.J.I.M. 142

Westermann, P.H. 245

Weyer, prof. dr. C.A.Ph. 245

Whittingham-Jones, B. 200

Widjojoatmodjo, Abdoelkadir 187

Wilhelmina, Koningin 4, 10, 11, 24, 62

Winkelman, A.M.L. 197

Wolterson 57

Wulfften Palthe, prof. dr. P.M. van 319, 320

Wijnmaalen, mr. H.S. 171

Young, sir Hubert 75

Directie Verre Oosten (Dirvo) 99, 237, 266
Djokjakarta 168
Dumbarton Oaks, geallieerde conferentie te 78
Enquête-commissie Regeringsbeleid 1940-1945 56
Field Preparation 232
Foreign Policy Association New York 73
Foreign Service Institute 331
Fox-contract 179
Frankrijk 71, 151
Gatoel, militair hospitaal 219
Geallieerden 11, 32, 34, 47, 256
- opperbevel 27, 216
Grote Oost 114
Hadat Tinggi (Zuid-Celebes) 123
Herstelbank voor Nederlands-Indië 249
Hoge Veluweconferentie 128
India 148, 195
Indisch Studenten Congres Leiden 1917 302
Indo-China 145
Indonesian Association of San Francisco 17
Indonesië
- Bestuursregeling - in Overgangstijd 106 t/m 111
- communisme in - 183, 184
- geschiedenis 57 t/m 60
- statistieken 69, 326

Ministeries

- Algemene Oorlogvoering/Oorlog 40, 111

- Algemene Zaken 333

- Buitenlandse Zaken 99, 197, 337

- Economische Zaken 247

- Financiën 246

- Handel, Nijverheid, Scheepvaart/Landbouw, Visserij 76

- Koloniën/Overzeese Gebiedsdelen 5, 38, 40, 46, 53, 56, 95, 98, 99, 111, 157, 161, 169, 185, 187, 226, 268

- Marine 111

Nederlanders in ballingschap 6, 50

Nederlands-Indië

- algemeen bestuur 12, 13, 20, 55, 61, 102, 103

- Japanse bezetting 8, 9, 21, 60, 278, 307

- marinebeleid 233

- militair gezag 19, 20

- personeelsvoorziening voor - 16, 29, 263 t/m 267

- radioverbindingsdienst 26

- statistieken 69

Nederlands-Indische Civiele Administratie (NICA) 29

Nederlands-Indische Ondernemersbond 243

Netherlands Forces Intelligence Service (NEFIS) 177

Netherlands Information Bureau New York/San Francisco 74, 203 285, 290, 322

Nieuw Guinea 18

- vraagstuk 306, 336

Suriname 38, 314

Tarakan, oliewinning 31

Verenigde Naties

- Commissie van Goede Diensten 134 t/m 139, 175 t/m 178

- Commissie, consulaire - van onderzoek 225

- Conference on International Organisation 17, 51

- Conferentie inzake handel en werkgelegenheid te Havana 247

- Veiligheidsraad, behandeling Indonesische kwestie 203, 290, 309

Verenigde Staten van Indonesië (VSI) 313, 322, 326, 327

Verenigde Staten van Noord-Amerika 37, 175, 177, 203, 250, 259, 315

Vietnam 151

Visman, commissie 36

Vliegende Hollander, de (periodiek) 47

Voorlopige Federale Regering (VFR) 110, 194, 260, 288

War-time research committee and Social Reconstruction Survey 64

Wending (periodiek) 312

Wiardi Beckmanstichting 317

## CONCORDANTIE VAN INVENTARISNUMMERS EN MICROFICHENUMMERS

| *Inventarisnummer* | *Fichenummer* |
|---|---|
| Inhoudsopgave inventaris | 1-3 |
| 1 | 4-6 |
| 2 | 7-15 |
| 3 | 16-17 |
| 4 | 17-18 |
| 5 | 19 |
| 6 | 20 |
| 7 | 20 |
| 8 | 20 |
| 9 | 20 |
| 10 | 21 |
| 11 | 21 |
| 12 | 21-24 |
| 13 | 24 |
| 14 | 24 |
| 15 | 25 |
| 16 | 25 |
| 17 | 25 |
| 18 | 25 |
| 19 | 26 |
| 20 | 26 |
| 21 | 27 |
| 22 | 27 |
| 23 | 27 |
| 24 | 27-28 |
| 25 | 28-29 |
| 26 | 29-30 |
| 27 | 30 |
| 28 | 30 |
| 29 | 30-32 |
| 30 | 33 |
| 31 | 34 |
| 32 | 34 |
| 33 | 34 |
| 34 | 34 |
| 35 | 35 |
| 36 | 35 |
| 37 | 35 |
| 38 | 35 |
| 39 | 36 |

BIBLIOTHECA UNIVERSITATIS AMOIENSIS

| *Inventarisnummer* | *Fichenummer* |
|---|---|
| 40 | 36 |
| 41 | 36-37 |
| 42 | 37 |
| 43 | 37 |
| 44 | 37 |
| 45 | 38 |
| 46 | 39-41 |
| 47 | 41-42 |
| 48 | 42 |
| 49 | 42 |
| 50 | 42 |
| 51 | 43 |
| 52 | 44 |
| 53 | 44 |
| 54 | 44 |
| 55 | 45 |
| 56 | 45-46 |
| 57 | 47 |
| 58 | 47-48 |
| 59 | 48-49 |
| 60 | 49 |
| 61 | 49-50 |
| 62 | 50-51 |
| 63 | 51-52 |
| 64 | 52-54 |
| 65 | 54-55 |
| 66 | 55-56 |
| 67 | 57 |
| 68 | 57 |
| 69 | 57-59 |
| 70 | 59-60 |
| 71 | 60 |
| 72 | 60 |
| 73 | 60-61 |
| 74 | 61 |
| 75 | 61 |
| 76 | 61-62 |
| 77 | 62 |
| 78 | 62-63 |
| 79 | 64-67 |
| 80 | 67-71 |
| 81 | 71-75 |
| 82 | 76-80 |

BIBLIOTHECA UNIVERSITAS AMOIENSIS

| *Inventarisnummer* | *Fichenummer* |
|---|---|
| 83 | 80-83 |
| 84 | 83-88 |
| 85 | 88-91 |
| 86 | 92 |
| 87 | 92-96 |
| 88 | 96-101 |
| 89 | 101-110 |
| 90 | 110-117 |
| 91 | 118-124 |
| 92 | 124-137 |
| 93 | 137-153 |
| 94 | 154-169 |
| 95 | 170 |
| 96 | 170 |
| 97 | 170-171 |
| 98 | 171 |
| 99 | 171 |
| 100 | 171-172 |
| 101 | 172 |
| 102 | 173 |
| 103 | 173-174 |
| 104 | 174 |
| 105 | 174 |
| 106 | 174-178 |
| 107 | 178-180 |
| 108 | 181-183 |
| 109 | 183-185 |
| 110 | 185-186 |
| 111 | 186 |
| 112 | 187-188 |
| 113 | 188 |
| 114 | 188 |
| 115 | 188-189 |
| 116 | 189-191 |
| 117 | 191 |
| 118 | 191 |
| 119 | 191 |
| 120 | 192 |
| 121 | 192 |
| 123 | 192 |
| 124 | 192 |
| 125 | 193 |
| 126 | 193-195 |

BIBLIOTHECA UNIVERSITATIS AMOIENSIS

| *Inventarisnummer* | *Fichenummer* |
|---|---|
| 127 | 196 |
| 128 | 196-199 |
| 129 | 199-200 |
| 130 | 200-208 |
| 131 | 208 |
| 132 | 208-209 |
| 133 | 209-216 |
| 134 | 216-220 |
| 135 | 220-223 |
| 136 | 223-228 |
| 137 | 228-232 |
| 138 | 232-234 |
| 139 | 234-239 |
| 140 | 240 |
| 141 | 241 |
| 142 | 242 |
| 143 | 242 |
| 144 | 242 |
| 145 | 242-243 |
| 146 | 244 |
| 147 | 244 |
| 148 | 244 |
| 149 | 244-245 |
| 150 | 245 |
| 151 | 246 |
| 152 | 246 |
| 153 | 246 |
| 154 | 246 |
| 155 | 247-250 |
| 156 | 250 |
| 157 | 250 |
| 158 | 250-251 |
| 159 | 251 |
| 160 | 251-253 |
| 161 | 253 |
| 162 | 253-259 |
| 163 | 259-267 |
| 164 | 267 |
| 165 | 268 |
| 166 | 268 |
| 167 | 269 |
| 168 | 269 |
| 169 | 270-271 |

BIBLIOTHECA UNIVERSITATIS AMOIENSIS

| *Inventarisnummer* | *Fichenummer* |
|---|---|
| 170 | 272 |
| 171 | 272 |
| 172 | 272-274 |
| 173 | 274 |
| 174 | 274 |
| 175 | 274 |
| 176 | 274 |
| 177 | 275 |
| 178 | 275 |
| 179 | 275 |
| 180 | 275-276 |
| 181 | 276 |
| 182 | 276 |
| 183 | 276-277 |
| 184 | 277 |
| 185 | 277 |
| 186 | 277-278 |
| 187 | 278 |
| 188 | 278 |
| 189 | 278 |
| 190 | 279-280 |
| 191 | 280 |
| 192 | 280 |
| 193 | 280 |
| 194 | 281 |
| 195 | 281 |
| 196 | 281 |
| 197 | 281 |
| 198 | 281-282 |
| 199 | 283 |
| 200 | 283 |
| 201 | 283 |
| 202 | 283 |
| 203 | 284-285 |
| 204 | 285 |
| 205 | 285 |
| 206 | 286-294 |
| 207 | 294-295 |
| 208 | 296 |
| 209 | 296 |
| 210 | 296 |
| 211 | 296 |
| 212 | 296-297 |

BIBLIOTHECA UNIVERSITATIS AMOIENSIS

| *Inventarisnummer* | *Fichenummer* |
|---|---|
| 213 | 297 |
| 214 | 297 |
| 215 | 297 |
| 216 | 298 |
| 217 | ontbreekt |
| 218 | 298 |
| 219 | 299 |
| 220 | 299-300 |
| 221 | 300 |
| 222 | 300 |
| 223 | 300-302 |
| 224 | 302 |
| 225 | 302 |
| 226 | 302 |
| 227 | 302 |
| 228 | 302-303 |
| 229 | 303 |
| 230 | 303 |
| 231 | 303 |
| 232 | 304-305 |
| 233 | 305 |
| 234 | 305 |
| 235 | 306 |
| 236 | 306 |
| 237 | 306 |
| 238 | 306 |
| 239 | 307 |
| 240 | 308 |
| 241 | 308 |
| 242 | 308 |
| 243 | 309 |
| 244 | 309-311 |
| 245 | 311 |
| 246 | 311 |
| 247 | 311 |
| 248 | 311 |
| 249 | 311 |
| 250 | 311-312 |
| 251 | 312 |
| 252 | 312 |
| 253 | 312 |
| 254 | 313 |
| 255 | 313 |

BIBLIOTHECA UNIVERSITATIS AMOIENSIS

| *Inventarisnummer* | *Fichenummer* |
|---|---|
| 256 | 313-314 |
| 257 | 314-315 |
| 258 | 315-317 |
| 259 | 317-321 |
| 261 | 321-322 |
| 262 | 322-323 |
| 263 | 324 |
| 264 | 324 |
| 265 | 324 |
| 266 | 324 |
| 267 | 324 |
| 268 | 325 |
| 269 | 325 |
| 270 | 326 |
| 271 | 326 |
| 272 | 326-327 |
| 273 | 328 |
| 274 | 328 |
| 275 | 328-329 |
| 276 | 329-330 |
| 277 | 330-331 |
| 278 | 331 |
| 279 | 331 |
| 280 | 331-332 |
| 281 | 333 |
| 282 | 333-335 |
| 283 | 335 |
| 284 | 335 |
| 285 | 335-337 |
| 286 | 338 |
| 287 | 338 |
| 288 | 338-339 |
| 289 | 339-343 |
| 290 | 344-346 |
| 291 | 346 |
| 292 | 347-349 |
| 293 | 349-350 |
| 294 | 351 |
| 295 | 351 |
| 296 | 351 |
| 297 | 351 |
| 298 | 351 |
| 299 | 351-355 |

BIBLIOTHECA UNIVERSITATIS AMOIENSIS

| *Inventarisnummer* | *Fichenummer* |
|---|---|
| 300 | 355 |
| 301 | 356-357 |
| 302 | 357 |
| 303 | 358 |
| 304 | 358 |
| 305 | 359 |
| 306 | 359-360 |
| 307 | 361 |
| 308 | 361 |
| 309 | 361-363 |
| 310 | 363 |
| 311 | 363-364 |
| 312 | 364-365 |
| 313 | 365 |
| 314 | 365-366 |
| 315 | 366-367 |
| 316 | 367-368 |
| 317 | 368 |
| 318 | 368 |
| 319 | 369-370 |
| 320 | 370 |
| 321 | 370-377 |
| 322 | 377 |
| 323 | 378-381 |
| 324 | 381-382 |
| 325 | 382-389 |
| 326 | 389-397 |
| 327 | 397 |
| 328 | 398 |
| 329 | 398 |
| 330 | 399 |
| 331 | 399-400 |
| 332 | 400-401 |
| 333 | 401 |
| 334 | 401-402 |
| 335 | 402-403 |
| 336 | 404-406 |
| 337 | 406 |

BIBLIOTHECA UNIVERSITAS AMOIENSIS